# OSASCO EM NÚMEROS

2019

## Esporte, Lazer e Cultura

www.seplag.osasco.sp.gov.br

seplagosasco

CIDADE DE OSASCO
UNIÃO, TRABALHO E RENOVAÇÃO
SECRETARIA DE PLANEJAMENTO E GESTÃO

# FICHA TÉCNICA

**PREFEITURA DE OSASCO**

**ROGÉRIO LINS**
*Prefeito*

**ANA MARIA ROSSI**
*Vice-prefeita*

**SECRETARIA DE ESPORTE, RECREAÇÃO E LAZER**

**CARMONIO GONÇALVES BASTOS**
*Secretário*

**SECRETARIA DE CULTURA**

**EDER ALBERTO RAMOS MÁXIMO**
*Secretário*

**PAULO JOSÉ SANTOS MAGALHÃES**
*Secretário Adjunto*

**SECRETARIA DE PLANEJAMENTO E GESTÃO**

**BRUNO MANCINI**
*Secretário*

***LUIZ HENRIQUE DO NASCIMENTO***
*Secretário Adjunto*

# FICHA TÉCNICA

**DEPARTAMENTO DE PLANEJAMENTO ESTRATÉGICO**

**LARISSA CAROLINA DE ALMEIDA MARCO**
*Diretora do Departamento*

**FABIOLA PEREIRA DE SOUZA**
*Assessora Técnica*

**PABLO HAFEZ**
*Chefe de Divisão de Bases Georreferenciadas*

**DOUGLAS DELGADO**
*Chefe de Divisão de Estudos Socioeconômicos*

**INGRID CRISTINE RODRIGUES NASCIMENTO**
*Chefe de Divisão de Planejamento de Longo Prazo*

**LUIS HENRIQUE DE ALMEIDA VITOR**
*Estagiário de Comunicação - Responsável pela arte*

# APRESENTAÇÃO

O acesso à Cultura e Esporte é um direito social estabelecido pela Constituição Federal de 1988, cabendo ao Estado garantir a todos o pleno exercício dos direitos culturais, além de apoiar, incentivar, valorizar e difundir as manifestações culturais. No âmbito do esporte deve-se fomentar práticas desportivas formais e não-formais, de modo que as políticas públicas de esporte e lazer incentivem essas práticas, inclusive como forma de promoção social.

Ao longo das duas últimas décadas ampliou-se o entendimento de que a realização de atividades que possibilitem a prática de exercícios físicos, a socialização e a movimentação de atividades lúdicas contribuem para o bem-estar coletivo e constituem direitos dos cidadãos. Assim, o Estado incorporou o esporte e o lazer como direitos sociais, tendo como eixo norteador a democratização do acesso a essa política. Para garantir esses direitos, a administração pública de Osasco tem buscado efetivar políticas públicas que assegurem o acesso da população, bem como a sua permanência nessas atividades, atendendo à demanda por equipamentos públicos de qualidade e ações descentralizadas pelo território.

# APRESENTAÇÃO

Em relação à política pública de cultura, esta passou a ocupar lugar na formação de uma cidade mais democrática, inclusiva e protagonista de práticas econômicas, sociais e culturais mais justas. A cultura torna-se um meio para garantir a preservação da cidadania, da identidade e superação da exclusão social, de modo que a gestão deve estabelecer mecanismos de incentivos culturais por meio da disponibilidade de recursos e instrumentos que fomentem a participação da sociedade. Sendo assim, este boletim tem o objetivo de trazer um breve diagnóstico do eixo estratégico "Esporte, Cultura e Lazer", que integra o Plano Plurianual de 2018-2021, com foco em apresentar os resultados dos indicadores estratégicos que estão nesse plano e dar transparência às ações realizadas pelas Secretarias de Cultura e de Esporte, Recreação e Lazer, órgãos responsáveis por gerir as políticas de esporte e cultura no município de Osasco.

# LOCALIZAÇÃO

O município de Osasco está localizado na Sub-região Noroeste da Região Metropolitana de São Paulo - RMSP, composta pelos seguintes municípios: Barueri, Carapicuíba, Cotia, Itapevi, Jandira, Osasco, Pirapora do Bom Jesus, Santana de Parnaíba e Vargem Grande Paulista. Osasco se divide oficialmente em 60 bairros, que agrupados pelo Censo Demográfico de 2010 correspondem a 18 áreas de ponderação (AP).

O território do município de Osasco possui formato aproximado de um losango, mais extenso no eixo Norte - Sul, com cerca de 17 km, e menos extenso no sentido Leste-Oeste, com no máximo 7 km. Perfaz 64,95 km², aproximadamente 0,8% do território da Região Metropolitana de São Paulo, possuindo, contudo cerca de 3,3% da sua população. O município faz limite a Norte e Leste com o município de São Paulo, ao Sul com o município de Cotia e a Oeste com os municípios de Carapicuíba, Barueri e Santana de Parnaíba.

O município de Osasco é a sexta maior cidade do estado e ocupa a 26° posição entre as maiores cidades do país (IBGE, 2010). No ano de 2016 alcançou o 6° PIB entre os municípios brasileiros sendo o 2° do estado de São Paulo.

# ESPORTE E LAZER

A Secretária de Esportes e Lazer do Município de Osasco tem entre suas atribuições o Trabalho de Esportes de alto Rendimento, bem como trabalhos nas categorias de base: (Formação de Atletas) e realização de Convênios e parcerias com Clubes e Ligas em todas as modalidades esportivas. Neste sentido a Serel tem desenvolvido atividades, projetos e programas inseridos no plano de constituir hábitos saudáveis na municipalidade.

A referência norteadora é a busca da manutenção da consonância e harmonia com o que está estabelecido na Constituição Federal de 1988 no Artigo 217: "é dever do Estado fomentar práticas desportivas formais e não formais, como direito de cada um".

## ESPORTE PARTICIPATIVO/RECREATIVO

O Departamento de Práticas Esportivas e Recreativas, corresponde ao trabalho voltado ao lazer, recreação, apoio ao esporte de várzea, acervo cultural e esportivo e núcleo de esporte e cidadania.

As diversas ações ofertadas, contribui para o desenvolvimento das habilidades motoras básicas, através da experimentação de diferentes dinâmicas dos fatores de movimento, como um meio metafórico de expressão, que podem levar a descobertas significativas, as quais podem influenciar as ações motoras, estados emocionais, estados cognitivos, relações interpessoais, motivações.

As aulas nas diversas atividades físicas, trabalham a expressão corporal, tanto no convívio social como em apresentações profissionais-. As atividades oferecidas visam: mostrar o esporte e o lazer enquanto produto coletivo, de manifestação cultural e que contribui efetivamente para as relações sociais.

# ESPORTE E LAZER

**Esporte participativo - Ações**

O esporte participativo tem por finalidade proporcionar bem-estar social aos praticantes, associando-se ao lazer e tempo livre. As práticas desse segmento são livres, ocorrendo fora das obrigações da vida diária e sem compromisso com competições esportivas, manifestando objetivos na diversão, relaxamento, descontração e interação social.

Esse segmento está sob a responsabilidade do Departamento de Práticas Esportivas e Recreativas da Secretaria Municipal de Esporte, Lazer e Recreação, responsável por levar aos bairros da cidade, especialmente àqueles de maior vulnerabilidade social, a oportunidade de realização de práticas esportivas e de lazer como opção de modificação de hábitos de vida, de entretenimento e recreação, além de gerar oportunidade de atividades que promovam a inclusão social.

Em 2017, no esporte participativo foram atendidas 21.000 pessoas. Em 2018, 11.000 pessoas participaram de atividades desse segmento esportivo. O gráfico abaixo aponta a média mensal de ações sistemáticas realizadas, que totalizaram 576 ações em 2017 e 456 em 2018.

# ESPORTE E LAZER

Representação 01. Média mensal de ações sistemáticas realizadas no segmento do esporte participativo por mês. Osasco, 2017 - 2018. (Variação 2017-2018).

**NÚMERO DE AÇÕES SISTEMÁTICAS REALIZADAS NO SEGMENTO SO ESPORTE PARTICIPATIVO POR MÊS**

Fonte: SEREL, 2019. Elaboração: SEPLAG/PMO.

# ESPORTE E LAZER

**Esporte participativo - Eventos**

Em 2018, como mostra o gráfico abaixo, houve 33 eventos realizados no esporte participativo. Esse dado, quando comparado ao de 2017, mostra que houve um aumento substancial dessas atividades. Esses eventos têm o intuito de promover a ressignificação e apropriação dos espaços pela população, por meio do diálogo, do pertencimento e da participação no esporte e lazer, enquanto dimensão estratégica econômica e social de Osasco.

**Representação 02. Número de eventos realizados no segmento do esporte participativo. Osasco, 2017 - 2018.**

**Fonte: SEREL, 2019. Elaboração: SEPLAG/PMO.**

# ESPORTE E LAZER

**Agita Osasco**

O Projeto Agita Osasco, lançado em 2017, é um programa intersecretarial que visa ocupar os espaços públicos para ampliar o acesso da população às atividades físicas, esportivas, culturais e de lazer, estimulando a convivência social e promovendo melhoria na qualidade de vida dos osasquenses.

Essas ações são realizadas de maneira descentralizada em diferentes pontos da cidade, como praças, ginásios, parques, UBS, CRAS e CREAS.

No quadro abaixo listamos as modalidades oferecidas no âmbito do Agita Osasco em 2018.

# ESPORTE E LAZER

| MODALIDADE | FX. ETÁRIA |
|---|---|
| Boxe | A partir 10 anos |
| Muay Thai | A partir 10 anos |
| Taekwondo | A partir 10 anos |
| Hapkido | Todas as idades |
| Capoeira - Kids | De 5 a 10 anos |
| Capoeira | Adulto |
| Jiu Jitsu | A partir 10 anos |
| Kun fu Tai Shan | A cima de 10 anos |
| Kickboxe | Livre |
| Vôlei Adaptado | Livre |
| Iniciação Esportiva | Todas as idades |
| Vôlei | Todas as idades |
| Natação/Hidroginástica | Todas as idades |
| Caminhada Assistida | Livre |
| Dança de Salão | Todas as idades |
| Funcional Dance | Todas as idades |
| Ginástica | Livre |
| Kun Fu Mao Chuen | Todas as idades |
| Tai Chi | Todas as idades |
| Ginástica | Todas as idades |
| Hatha yoga | Livre |
| Caminhada/Alongamento | Todas as idades |
| Dança do Ventre | Todas as idades |
| Ginástica Funcional | Todas as idades |
| Futsal - Adulto | Todas as idades |

# ESPORTE E LAZER

| MODALIDADE | FX. ETÁRIA |
|---|---|
| Basquete - Adulto | Todas as idades |
| Circuito Funcional | Adultos |
| Step | Todas as idades |
| Ginástica/Alongamento | Adulto/3º idade |
| Ensaio Coreográfico | Todas as idades |
| Kung Fu Maô | Adulto e 3ª idade |
| Kung Fu Louva Deus | Todas as idades |
| Ginástica Multifuncional | Melhor idade |
| Muay Thai | Todas as idades |
| Ballet | Todas as idades |
| Xadrez | Crianças |
| Treinamento Resistivo | Todas as idades |
| Handebol | De 15 a 17 anos |
| Jazz | Todas as idades |
| Circuito Funcional | Todas as idades |
| Ginástica | Todas as idades |
| Alongamento | Todas as idades |
| Patins | Todas as idades |
| Recreação Infantil | Crianças |
| Ballet Baby Class | Crianças |
| Ginástica /Aeróbica | Livre |

Fonte e Elaboração: SEREL, 2019.

# ESPORTE E LAZER

Atividades esportivas

Osasco apresenta oficialmente 56 bairros habitados, e no ano de 2017 a SEREL, contando com parcerias, promoveu atividades esportivas em 28 deles. Em 2018 foram levadas atividades esportivas do segmento participativo a 26 bairros. A proporção é feita pelo resultado fórmula de número de bairros atendidos por atividades esportivas/ total de bairros habitados x 100, como aponta o gráfico 03.

Representação 03. Proporção de bairros atendidos por atividades esportivas sobre o total de bairros habitados (variação 2017-2018).

Fonte: SEREL, 2019. Elaboração: SEPLAG/PMO.

# ESPORTE E LAZER

## ESPORTE DE ALTO RENDIMENTO

**Bolsa Atleta (Modalidades)**

O Esporte de alto rendimento compreende todas as atividades esportivas fundamentadas na competição sob regras gerais, com o propósito de buscar a superação, o recorde e a vitória. Diferente do segmento participativo, exige alto grau de dedicação, o que implica a busca do profissionalismo, contando geralmente os atletas com remuneração a partir de contrato com entidades esportivas, bolsa com o setor público ou outras formas de patrocínio. Em relação ao esporte de alto rendimento no ano de 2017 foram desenvolvidas 28 modalidades de alto rendimento, 27 em 2018, e até junho de 2019, 31 modalidades.

Constitui objeto do Programa Esporte Total o auxílio financeiro aos atletas de alto rendimento através da concessão do Bolsa Atleta. O público beneficiário são atletas de alto rendimento que obtêm bons resultados em competições nacionais e internacionais de sua modalidade. O programa garante condições mínimas para que se dediquem, com exclusividade e tranquilidade, ao treinamento e competições locais, sul-americanas, pan-americanas, mundiais, olímpicas e paraolímpicas. A III Conferência Nacional do Esporte, coordenada pelo Ministério do Esporte, estabelece como prioridade a promoção do Esporte de Rendimento para projetar o Brasil como potência mundial através da implantação de uma política que priorize o esporte da base ao alto rendimento nos âmbitos municipal e estadual. A Lei municipal nº 4.071/2006 também estabelece a promoção do aprimoramento técnico das equipes e atletas do nosso município. O Fundo de Assistência ao Esporte instituído pela Lei nº 1771/84 viabiliza o apoio financeiro na execução de programas de caráter esportivo e através de aprovação pelo Conselho Municipal de Esporte, criado pela Lei 4.071/2006, o Programa Bolsa Atleta concretiza as aspirações já relatadas no Município de Osasco. Abaixo listamos as modalidades esportivas que receberam Bolsa Atleta para o ano de 2018.

# ESPORTE E LAZER

Quadro 02. Modalidades do Bolsa Atletas (2018).

| | |
|---|---|
| 1 | Futsal Menores, mas. |
| 2 | Handebol M/F |
| 3 | Futebol Feminino |
| 4 | Atletismo M/F |
| 5 | Voleibol masculino |
| 6 | Basquete Base masc. |
| 7 | Basquete masculino |
| 8 | Ginást. Rítmica Fem. |
| 9 | Capoeira M/F |
| 10 | Ginást. Artística M/F |
| 11 | Futsal masculino |
| 12 | Natação M/F |
| 13 | Tae-kwon-do/F |
| 14 | Judô M/F |
| 15 | Karatê M/F |
| 16 | Tênis de Campo M/F |
| 17 | Kick Boxing |
| 18 | Xadrez M/F |
| 19 | Skate M/F |
| 20 | Bocha masculino |
| 21 | Boxe M/F |
| 22 | Malha masculino |
| 23 | Tênis de Mesa M/F |
| 24 | Vôlei Adaptado |
| 25 | Kung Fu |
| 26 | Badminton |
| 27 | Bench Press |

Fonte e Elaboração: SEREL, 2019.

# ESPORTE E LAZER

**Bolsa Atleta (número de bolsas concedidas)**

No ano de 2018 foram concedidas 121 bolsas para atletas, somando um valor total de R$ 835.000,00. Já no ano de 2019 as bolsas aumentaram para 141, disponibilizando um total de R$ 913.000,00 derivado da inclusão de novas modalidades esportivas no Bolsa Atleta.
Todas as modalidades de alto rendimento têm tido bons resultado nas competições oficiais das quais participam, tendo maior destaque nos últimos 2 anos as seguintes modalidades: xadrez, atletismo, ginástica rítmica, natação, kick boxing, futsal e futebol de campo (masculino e feminino).

**Representação 04. Número de Bolsa Atleta concedidas no ano de 2018 e 2019.**

**Fonte: SEREL, 2019. Elaboração: SEPLAG/PMO.**

# ESPORTE E LAZER

O município, no alto rendimento, tem uma boa colocação nas competições regionais, como ocorreu no ano de 2018 com o 62º Jogos Regionais. A delegação de Osasco conquistou a 4ª posição na classificação final dos Jogos, disputados na cidade de Santo André. Composta por 446 integrantes, entre atletas, comissão técnica e staff, conquistou 77 medalhas, sendo 24 de ouro, 29 de prata e 24 de bronze. Os atletas de Osasco somaram 183 pontos, ficando atrás apenas das cidades de São Caetano do Sul, com 221,5 pontos, Santos, com 231, e da campeã São Bernardo do Campo, que somou 281 pontos.

## ESPORTE EDUCACIONAL

**Escolinhas de Esporte**

As Escolinhas de Esporte oferecem aula de diversas modalidades gratuitamente. A iniciativa é voltada para incentivar a pratica de esportes tais como atletismo, basquete, futebol, futsal, handebol, ioga, judô, kung fu, natação, ballet, ginástica olímpica, entre outras.

As atividades estão abertas para crianças partir dos 4 anos e objetivam não só o desenvolvimento físico dos participantes, mas também são fundamentais para a promoção de uma vida mais saudável, maior sociabilização, melhorias no processo de crescimento e de formação cidadã.

As aulas e a inscrição são gratuitas e os interessados devem comparecer a um centro esportivo mais próximo de sua residência para realizar a inscrição.

# ESPORTE E LAZER

## Revitalização dos equipamentos esportivos

Para qualificar o desenvolvimento das políticas de esporte, lazer e inclusão social, deve se garantir o atendimento mínimo de requisitos de qualidade, considerando infraestrutura, recursos humanos e materiais esportivos, objetivando, justamente, potencializar os efeitos e a cultura do esporte como ferramentas indispensáveis para o alcance da qualidade de vida, somado ao fato que por meio da Lei Nº 4851, de 04 de dezembro de 2017, que dispõe sobre o Plano Plurianual do Município de Osasco para o quadriênio compreendido entre 2018 a 2021, especificamente na ação Ação: 2.036 - Manutenção dos equipamentos públicos de Esporte, Recreação e Lazer, esta pasta assumiu compromisso de reforma, adaptação, manutenção e melhorias nos equipamentos públicos de esporte e lazer. Atualmente a Secretaria de Esporte, Recreação e Lazer, possui sob sua responsabilidade 72 equipamentos públicos, sendo 45 deles, quadras esportivas que em sua maioria estão localizadas em bairros periféricos do município.

A prefeitura tem investido na revitalização dos equipamentos esportivos no intuito de garantir as condições de máxima utilização do potencial de atividades, mantendo ginásios, estádios, praças esportivas, campos, áreas de lazer e demais equipamentos em ótimas condições de uso e conforto para atletas, espectadores e equipes técnicas.
Para atingir o objetivo de consolidar e garantir institucionalmente práticas esportivas e de lazer de forma democrática, acessível e permanente, visando principalmente a transformação social, foram realizados investimentos na adequação de equipamentos por meio reformas e manutenções constantes em quadras e praças esportivas e também da implantação de grama sintética em diversos campos do município.

Em 2019 foi implantado grama sintética e requalificação nos seguintes campos: Ford. Petrolhão, Corintinha e Airosa, sendo previsto para o início de 2020 Eucaliptos, Flamenguinho, SAVCA, Metalúrgicos, 7 de Setembro e Santa Cruz São Pedro, além da ampliação do Ginásio de Ginástica Artística Airton Sena.

# CULTURA

Número de eventos realizados pela Secretaria de Cultura em 2017 e 2018

A Secretaria Municipal de Cultura, órgão responsável por implementar a política pública de cultura no município de Osasco, desenvolve suas ações a partir da realização de eventos culturais e artísticos em diversos locais da cidade e da gestão dos equipamentos culturais. Esses eventos se manifestam por meio de semanas temáticas, festivais e mostras culturais. No ano de 2017 a Secretaria realizou 15 eventos e em 2018 esse número aumentou para 23.

**Representação 05. Número de eventos realizados pela Secretaria (variação 2017-2018).**

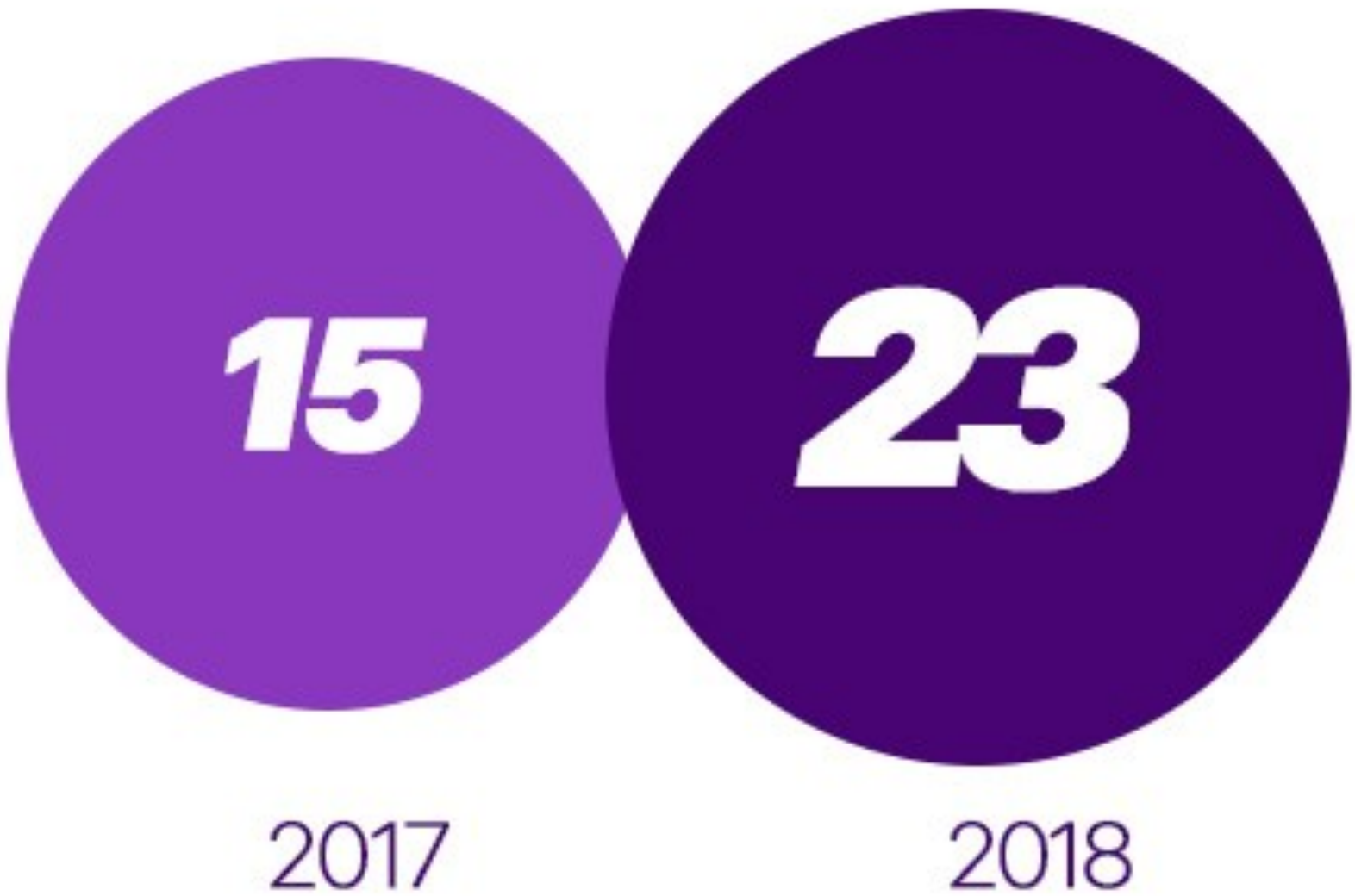


**Fonte: Secretaria Municipal de Cultura - 2019. Elaboração: SEPLAG/PMO.**

# CULTURA

## SETORES CULTURAIS

As ações da cultura se manifestam a partir de oito setores culturais, sendo esses: música; dança; teatro; literatura; audiovisual; artesanato; cultura da moda e patrimônio artístico e cultural. Citaremos abaixo os eventos desenvolvidos em alguns desses setores.

**Música**

O setor musical, dentro das ações da Secretaria de Cultura, é realizado a partir de ações que privilegiam um determinado gênero musical, seguindo o cronograma estabelecido pelo calendário cultural da cidade. Em 2017 e 2018 foram realizadas as "Semanas do Hip Hop", que em 2019 virou o Mês do Hip Hop, com o objetivo de difundir e incentivar a prática do Hip Hop como ferramenta de transformação sociocultural e educacional, auxiliando na aprendizagem, na promoção da cidadania e sociabilização dos participantes (Imagem 01).

O "Circuito Rock" foi um festival com shows de talentos de novos artistas dando visibilidade a esses profissionais pela promoção de shows com música ao vivo. A "Semana do Rock" reuniu uma programação especial que contou com workshops, atrações em bares, shows e oficina.

O "Canto de Julho" é um projeto que nasceu por iniciativa popular para a classe artística de Osasco mostrar seu trabalho e intensificar o contato com o público, promovendo intercâmbio entre os músicos.

# CULTURA

Imagem 01. Semana do Hip Hop.

Fonte: Secretaria de Cultura, 2019.

## Dança

O setor de Dança promove diversas ações relacionadas ao tema. No "Dia Mundial da Dança", comemorado em 29 de abril, a Secretaria de Cultura realizou aulas abertas com apresentações de dança, sala de vídeo, documentários e filmes sobre dança, além de praça de alimentação, espaço para brincar e artesanato. O "Dia do Samba Rock", celebrado em 31 de agosto, homenageia o estilo de dança que surgiu em meados dos anos 60 e 70. A data é referência a Jackson do Pandeiro, cantor e compositor que usou, pela primeira vez, a expressão "samba rock" em sua música Chiclete com Banana.

O evento "Bailando em Osasco" (Imagem 2) reuniu o público da dança de salão ao som de bandas convidadas. Esse evento atingiu, aproximadamente, mais de 25.000 pessoas de 10 Regiões do Município e 16 escolas municipais, em parceria realizada com a Secretaria de Educação.

# CULTURA

O "Dia do Samba" é um evento anual dedicado ao sambista mineiro Ary Barroso, que na década de 30, compôs a música "Na baixa do Sapateiro", descrevendo seu amor e admiração pelo estado da Bahia, sendo homenageado com a data nacional do Dia do Samba pelos baianos. Esta data foi quando Ary Barroso visitou Salvador pela primeira vez inaugurando o gênero samba-exaltação.

O "Dia do Forró" reuniu simpatizantes do gênero forró com o objetivo de valorizar a tradição nordestina no município, permitindo a população o acesso às diferentes formas de expressão cultural.

Imagem 02. Evento "Bailando em Osasco".

Fonte: Secretaria de Cultura, 2019.

Teatro

Na setorial do teatro, em 2017, foi realizado o "Festival de Curtas de Teatro" (Imagem 03) que premiou as peças apresentadas em diversas categorias: melhor trilha sonora; melhor direção; melhor atriz e ator; melhor atriz e ator coadjuvante, além de premiações em dinheiro para as 3 melhores peças.

# CULTURA

Em 2017 e 2018, em parceria com o Grupo de Cultura Popular Lira dos Autos, houve a encenação do 'Auto da Paixão - Via Sacra Dolorosa' peça que explora a interpretação dramática dos atores, e utiliza-se do espaço cênico, onde o público se move conforme as cenas do espetáculo fazendo parte da história.

O "Arraiá dos 3 Santos", ocorreu em 2017 na Escola de Artes e contou com a apresentação dos alunos e do grupo teatral "Lira dos Autos", com a quadrilha "Fulana dos três Santos".
Durante o período de agosto a dezembro de 2018 foram realizados 46 eventos no Teatro Municipal.

**Imagem 03. Festival de Curtas de Teatro.**

**Fonte: Secretaria de Cultura, 2019.**

# CULTURA

## Literatura

A Semana da Literatura, evento realizado anualmente, conta com diversas atividades como feira do livro, feira de artesanato, gastronomia, sarau, banda musical, lançamentos de livros, intervenção poética e slam.

Nos anos de 2017 e 2018 na setorial da literatura foram desenvolvidas ações da "Semana da Literatura" em junção com o Fórum do Livro, Leitura e Literatura de Osasco e Região (FLLLOR) proporcionando maior interação de comunidades e adeptos da literatura em nosso município, além de incentivar a atuação dos Saraus existentes na cidade.

O FENAPO (Festival de Arte e Poesia), evento surgido no ano 2000 e que acontece todos os anos, incorporou-se ao calendário cultural da cidade e cresceu, recebendo inscrições de todo o território nacional. O festival tem como finalidade juntar poetas, produtores de vídeos, fotógrafos, declamadores, atores e todos os amantes das artes, através da poesia, estimulando a leitura, a criação artística e o intercâmbio entre as diversas linguagens.

Ainda o evento do FEMA (Festival de Mídias Alternativas) promoveu o intercâmbio entre produtores e estudantes da área audiovisual da cidade, incentivando a descoberta e divulgação de novos talentos, a valorização das artes e o incentivo às manifestações culturais brasileiras.

## Patrimônio Artística e cultural

Em relação ao patrimônio artístico e cultural foi implementado em 2017 o "Programa Nossa História" no intuito de ampliar o registro e popularizar a história da cidade, contemplando seus segmentos com a maior abrangência possível. O programa em 2018 teve 127 edições nos quais participaram 505 segmentos de nossa cidade alcançando aproximadamente 2.600 pessoas.

# CULTURA

Imagem 04. Programa Nossa História.

Fonte: Secretaria de Cultura, 2019.

# CULTURA

A "Semana dos Povos Indígenas", realizada anualmente, tem como objetivo divulgar e fomentar uma reflexão sobre a cultura e a tradição indígena no Brasil às novas gerações, além de mobilizar a sociedade para construir uma nação que respeite e conviva com as diferenças da melhor forma possível.

Imagem 05. Semana dos Povos Indígenas.

Fonte: Secretaria de Cultura, 2019.

# CULTURA

**Patrimônio cultural e artístico (1ª Mostra Cultural da Mulher Brasileira em Osasco)**

Ocorreu em 2017 a "1ª Mostra Cultural da Mulher Brasileira em Osasco" em parceria com a organização Coletivas. O evento Multiartes propôs uma homenagem ao Dia Internacional da Mulher, comemorado em 8 de março. Esse evento, denominado "Mulher, Resistência e Luta", ofereceu formação, entretenimento, oficinas, exposições e debates para o fortalecimento da luta das mulheres na sociedade. O "1º Festival Nenhuma vida a menos" foi um festival que visava a valorização da vida das mulheres, da comunidade LGBT e especialmente da juventude negra e periférica. Também sensibilizou a população e as diferentes instituições, públicas e privadas, para a formação de um pacto social na manutenção e preservação da vida das populações mais vulneráveis e consequentemente mais afetadas na violação de seus direitos.

Ainda em 2017 a Secretaria de Cultura promoveu a contratação de 30 projetos em diversas linguagens (música, teatro, circo, artes visuais, etc). Além disso realizou um edital de credenciamento dos artistas gerando o reconhecimento e valorização (pagamento de cachês) dos artistas locais e da região a partir da contratação de mais de 300 artistas.

# CULTURA

## GESTÃO DOS EQUIPAMENTOS CULTURAIS

Além dos eventos culturais, a Secretaria de Cultura destina ações para o gerenciamento dos seus equipamentos públicos culturais: bibliotecas; escola de artes; museu; centros culturais e Centros de Artes e Esportes Unificados (CEU das Artes). Os anos de 2017 e 2018 foram pautados pela ressignificação desses espaços e nova gestão dos equipamentos que possuem gestão compartilhada.

A Praça das Artes é um complexo artístico-cultural formado por dois equipamentos: a Biblioteca Monteiro Lobato e a Escola de Artes César Antonio Salvi. Na Escola de Artes, em 2017, houve a reestruturação e ampla divulgação dos cursos regulares como a realização do 1º curso de férias da Escola com 450 vagas, a realização de cursos livres do SENAC com 400 vagas e exposições dos próprios alunos da Escola.

# CULTURA

Tabela 06 - Número de frequentadores da Biblioteca Central por ação em 2018

| Média Anual - ref. 2018 | | | | | | |
|---|---|---|---|---|---|---|
| Mês | Usuários | Hemeroteca | Extensão Cultural | Infanto-juvenil | Empréstimos | Livro Livre |
| Jan | 990 | 1158 | 7 | 0 | 924 | 334 |
| Fev | 1132 | 16 | 4 | 0 | 900 | 152 |
| Mar | 1821 | 12 | 8 | 0 | 1259 | 373 |
| Abr | 1568 | 19 | 100 | 0 | 1310 | 925 |
| Mai | 1699 | 18 | 3 | 0 | 1420 | 707 |
| Jun | 1152 | 9 | 188 | 0 | 1221 | 505 |
| Jul | 1076 | 8 | 116 | 0 | 1177 | 350 |
| Ago | 1692 | 27 | 191 | 0 | 1476 | 211 |
| Set | 1300 | 21 | 31 | 0 | 1255 | 270 |
| Out | 1249 | 4 | 409 | 0 | 1314 | 91 |
| Nov | 731 | 3 | 24 | 0 | 1039 | 163 |
| Dez | 586 | 0 | 70 | 215 | 690 | 184 |
| **Média Anual** | **1250** | **108** | **96** | **18** | **1165** | **355** |

**Fonte: Elaboração: Secretária de Cultura, 2019.**

**Obs.: No ano de 2018, o Setor Infanto-juvenil não constava na estatística separadamente. Era incluso em Usuários.**

# CULTURA

Os CEUs das Artes (Yolanda A. A. Ribeiro e Camila Rossafa) executam atividades continuadas voltadas às finalidades de relevância pública e social, contemplando ações direcionadas à promoção da cultura, esportes, lazer e inclusão social. O modelo de gerenciamento desses equipamentos ocorre por meio de termos de colaboração com organizações sociais da área cultural no qual foi realizado um novo chamamento público no ano de 2018.
O Museu Municipal Dimitri Sensaud de Lavaud teve 1.266 visitações durante o ano de 2017 e o Centro Cultural realizou oficinas Culturais com a POIESIS (Instituto de Apoio à Cultura, à Língua e à Literatura) do Governo do Estado de SP, cursos de Férias, Semana da Criança.

## PARTICIPAÇÃO SOCIAL NA CULTURA

### Conselho Municipal de Política Cultural

Uma das diretrizes da Secretaria de Cultura é democratizar suas ações levando em conta a participação da sociedade civil nas decisões acerca das atividades culturais da cidade. Essa participação social é manifestada por meio da atuação do Conselho Municipal de Política Cultural do Município de Osasco (COMCULTURA) instituído pela Lei nº 4501, de 21 de setembro de 2011. O COMCULTURA tem caráter deliberativo e orientador, promovendo a participação na elaboração, execução e fiscalização da política cultural de Osasco.

O COMCULTURA é composto por 18 (dezoito) membros, sendo 08 (oito) representantes da Administração Municipal, 08 (oito) representantes da Sociedade Artístico-Cultural Osasquense e 02 (dois) representantes da Sociedade Civil. Compete ao conselho representar a sociedade civil de Osasco junto à gestão municipal nos assuntos culturais, além de administrar o recurso do Fundo Municipal de Apoio à Cultura de Osasco – FUMDAC e monitorar a execução do Plano Municipal de Cultura que estabeleceu diretrizes para a política de cultura do município.

# CULTURA

**Participa Osasco e Osasco Visão 360**

Outro mecanismo de participação social que está à disposição da Secretaria de Cultura é a plataforma online "Participa Osasco" que realiza consultas públicas online com o objetivo de verificar o nível de prioridade da população nos diversos eixos estratégicos do Plano Plurianual. No ano de 2019 foi realizada uma consulta pública sobre o Edital de Credenciamento de Artistas de modo que o edital ficou aberto para a comunidade artística e população em geral darem suas contribuições a respeito do documento.

**Imagem 06. Logo do Participa Osasco.**

**Fonte: Secretaria de Planejamento e Gestão, 2019.**

Além disso, os principais projetos da SC são publicizados no "Visão 360 Osasco" que permite à população acompanhar como a Prefeitura de Osasco está cumprindo os compromissos pactuados no Plano Plurianual 2018-2021 disponibilizando informações referentes ao valor dos projetos, previsão de conclusão e local de implantação.

# CULTURA

Imagem 07. Logo Visão 360 Osasco.

Fonte: Secretaria de Planejamento e Gestão, 2019.

# EQUIPAMENTOS

Mapa 01 - Equipamentos da Secretaria de Cultura

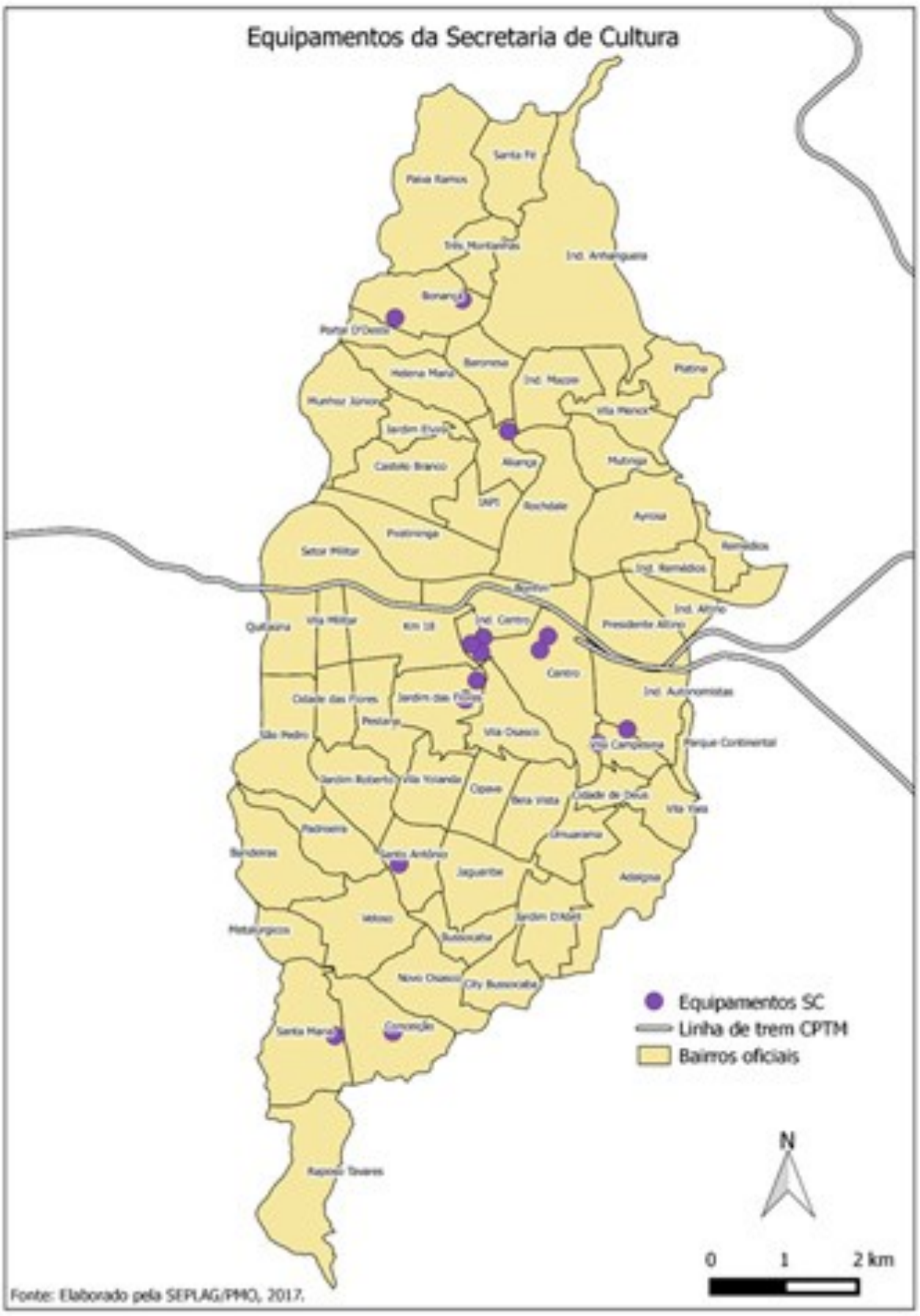

# EQUIPAMENTOS

Mapa 02 - Equipamentos da Secretaria de Esporte, Recreação e Lazer

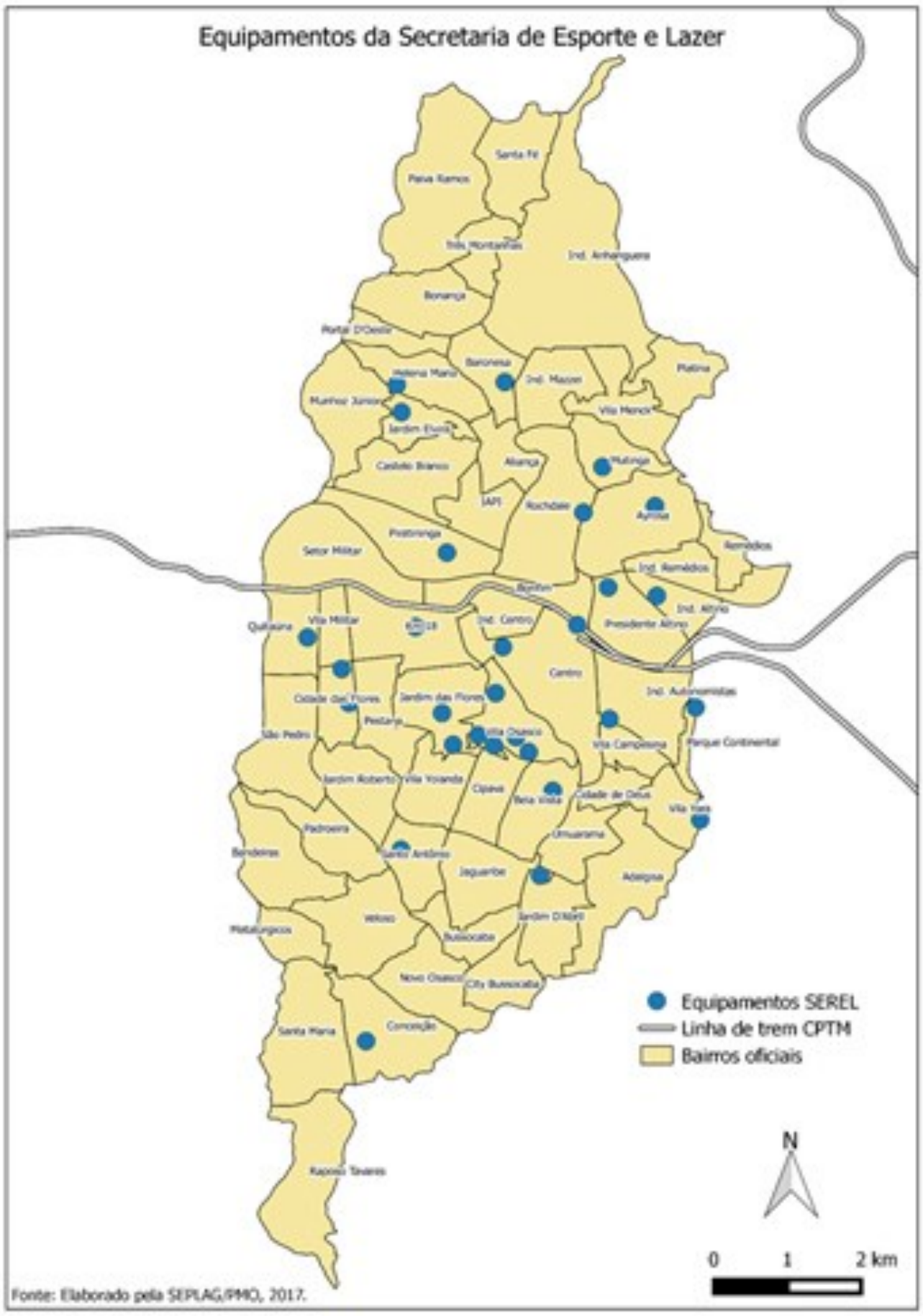

# EQUIPAMENTOS

Esporte

**11 ÁREAS DE LAZER**

**1 BICICLETÁRIO**

**9 CENTROS ESPORTIVOS**

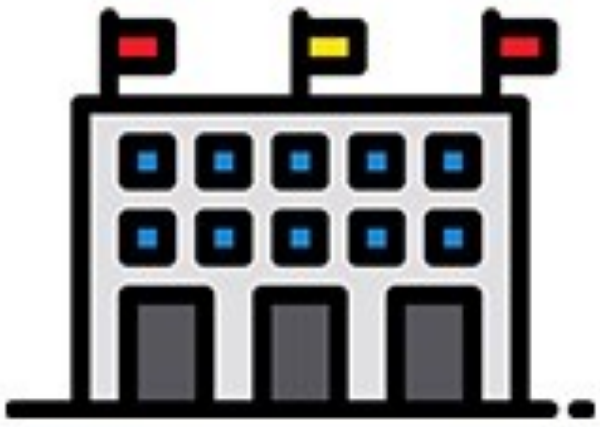

**2 ESTÁDIOS**

# EQUIPAMENTOS

Esporte

**1 ESCOLA DE XADREZ**

**1 ESCOLA DE GINÁSTICA**

**4 GINÁSIOS**

# EQUIPAMENTOS

Cultura

**3 BIBLIOTECAS**

**6 CENTROS CULTURAIS**

**2 CEU DAS ARTES**

# EQUIPAMENTOS

Cultura

**1 TEATRO**

**1 MUSEU**

# CONHEÇA A PLATAFORMA

O Participa Osasco é uma consulta online com o objetivo de verificar o nível de prioridade da população nos diversos eixos estratégicos do Plano Plurianual (PPA 2018-21).

Cada cidadão participará uma única vez por eixo de forma anônima, caso queira, escolhendo o quanto considera importante cada um dos temas apresentados. O resultado da consulta será encaminhado para os órgãos responsáveis para que se traduza em políticas públicas.

Divulgaremos os resultados parciais ao final de cada consulta.

**Comente! Curta! Compartilhe!**

www participa.osasco.sp.gov.br

@seplagosasco

facebook.com/seplagosasco

CIDADE DE

# OSASCO

*SECRETARIA DE*

**PLANEJAMENTO E GESTÃO**